晶報

社址上海望平街 電話九三四二八號

中宣部登記證中字一二二六號
第三千三百十四號
中華郵政特准掛號立券照總包優益寄送之報紙 每日發行增刊無定

廣告刊例
【特別】報頭兩面及上幅橫條價面議【普通】每格計十五字高十九字寬每期一律洋六元半格起碼如指定地位另加【新聞中縫】每格計三十字高十字寬每期洋八元【封面中縫】每格與新聞中縫同每期洋五元

定報價格
直接訂購中國境內全年四元【紀念期內特價三元】半年二元二角每月四角日本同其餘外國各埠加倍均作大洋計算報費先惠郵費在內郵票加一 分館訂購每月六角餘酌加
今日一張零售大洋二分八厘
內政部登記證警字一五二二號

□要 件□

胡林翼治黔政略與現在縣政

（六十一）（曹經沅講述）

由此可以看到他苦幹的精神爲如何了，他每遇軍中窘迫的時候，至於拿出自己的私囊來充軍餉，這很不是一次的事實，所以他在黔中做官八年，回湘的時候，只賸得兩袖清風，毫無一點蓄積，先哲孟子說，「故天將大任於是人也，必先苦其心志，勞其筋骨，餓其體膚，困乏其身，行拂亂其所爲，所以動心忍性，增益其所不能」，我們看胡氏後來的事業，便是這種修養得來，所以現在蔣委員長對於復興民族的責任，教全國人以硬幹實幹埋頭苦幹的唯一辦法，就是要學胡氏這種精神，以上關於他的個人修養，約畧舉了這七端，可以知道胡氏之所以構成如此偉大的人格與樹立偉大的事功，並非偶然，實在是由於他以堅苦卓絕的精神捨身去幹得來的，我們要本着「見賢思齊」。

本館新地 編輯部 營業部 上海漢口路七〇四號 發報處上海山東路二三九號

□文 境□

韜庵詩草序（上）

【錢十青】

釋氏謂萬事具有宿緣，非僅律己爲然也，即交友敦族，亦莫不皆然，余然孜原君同出五代錢武肅王苗裔，一本之親也，然居裳皋，彼處石封，雖皆隸皖省，而蹤跡疏闊，不相通譜者，幾歷數百年矣，余因辦杭州紅卍字會，得識孜原君於崇善堂開會之時，接談之餘，始知係巢縣分支，于是由友誼晉而聯族誼矣，孜原君述其先人曾以拔萃宰溧陽，三年報政，甘棠遺愛，至今猶有存者，余先世由台官廣德，遷居溧陽，雖余一支又由溧陽遷廣德，然亦係溧陽人，則又由宗人而兼鄉氏矣，

三餐點心 只化國幣一角
夏晨進點。宜採用冠生園著名椒鹽梳打餅乾。香脆鬆化。每包只售一角。可作三餐點心之用。可謂經濟異常。食時先取袋中三分之一。用沸水沖入。間隔三分鐘。即可進食。如再加以白糖或牛奶。則風味更其雋美。現代家庭不可不備。本埠各大食品店等亦均有經售。

勝德織造廠最新出品 **鴛鴦邊** 是海上名媛新裝的必需品；時髦，美觀。
各大公司均有出售
廠址 小沙渡路四七一號
電話 三一四〤四

茶業叢報社籌備處啓事

茶業叢報、爲各地茶商所共同發起、現正在籌備中、不久便可問世、但在發刊以前、隨時所得關於茶業之消息、留置恐失時效、特自四月十六日起、暫借上海晶報篇幅、陸續發表、關心茶務諸君子、欲快先覩、尚希注意。（茶業叢報社籌備處啓）

附告一 本社歡迎各地通信、如蒙賜函、請寄上海漢口路七〇四號晶報館代收、

附告二 凡欲訂閱晶報者、上海請向各報販購取、外埠附郵票四角、直接函寄晶報館發行部、當照所開地址、按日寄報一個月、

上海老胡開文鎮記筆墨文具莊
本號自製松烟油墨精工選造湖水名筆門售批發價極從廉五胎藥墨天生野术麝香神效端歙古研八寶印色晶石圖章北平墨盒紫檀紅木玻璃台盤國產名磁水盂筆插中西墨水古今碑帖蘇車販冊冷箋宣紙錦綾裱對各種紙張學校文具應有盡有電話購貨快捷簡便荷蒙賜顧竭誠歡迎是爲啓
油畫筆大批發售價極便宜
地址 河南路八十八號至九十號即五馬路南首 棋盤街中五層樓大廈 電話一四四八八
寄售 皮膚癬瘡 十年癬瘡十日愈神效藥粉 凡患一切皮膚瘡癬及各種癬瘡均著神効

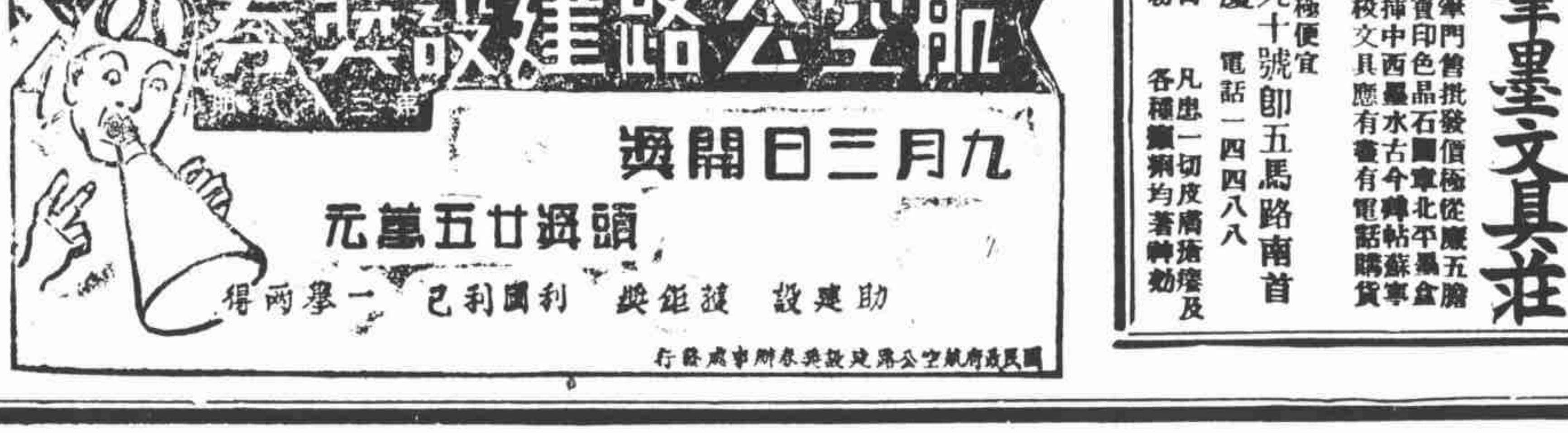

晶報 售書部啓事

本報自三月三日十五年週紀念日起特設售書部專售各項新舊小說及雜誌專刊物茲將最新書目及售價逐漸披露如後

王正廷近言錄 精裝一元 平裝六角
馮玉祥政治要電彙編 每冊一元
馮玉祥軍事要電彙編 第一二三四編每編價洋四角五分
馮玉祥讀春秋左傳劄記 每冊五角
中國民族性之解剖 每冊
世界政治經濟情報第1至10輯每輯大洋一角
高灌子太史灌子祝壽文字 每冊小洋四角
馮玉祥訓令 每冊一元二角
馮玉祥日記 上下編共價洋一元八角

▲金梁著
御刻三希堂法帖釋文 部計六本 四元
清宮史畧 一元二角
光宣小紀 八角
清帝后外紀 一元二角
辛亥殉難記 一元二角

▲包天笑著
非小說 一元
黃暗鐙燈 八角
琵琶小傳 一元
降城痛語 四角
未來世界 四角
犧牲 四角
碧海情波記 二角

▲畢倚虹著
黑暗上海 每冊五角
▲瀫六山房著
九尾龜 七元二角
▲李涵秋著
涵秋筆記 二冊 一元
雌蝶影 五角
琵琶怨 二角

▲陳冷血著
變鴿血 五角
瑤琴夫人 三角
▲張丹翁著
拆白黨 三角
▲葉楚傖著
新小說 八角

高尚的舞社
由西籍青年女子所主辦研究各國新式之交際舞蹈聘有擅長舞術之外國小姐多位可以實習伴舞備有優美無線電音樂倍覺興奮歡迎華賓試嘗請駕臨定盤路一五三號（近大西路口）

精神治療
諸君如覺精神不振。身體委疲。請駕臨靜安寺路斜橋弄五十二號。一經施術。立能精神舒爽。並備浴室。最合衛生。電氣按摩。有益身心。聘有助手。非常週到。

晶報合訂冊 發行
一月份至六月份止
現已按月裝訂成冊
每冊實價國幣四角
外埠另加郵費五分

永昌煤號
本號經售各省烟白鑛煤自運杭湖溫台柴炭經理各廠煤球一切家庭燃料均各研究精良志在薄利推銷價目格外從廉電話購貨迅速零躉批發無任歡迎承蒙光顧請臨敝號始知言之不謬也
地址：法租界喇格納路平濟利路口
電話：八一三七一號

西洋女子按摩
西洋女子精按摩術及修理指甲如蒙光臨局勝歡迎地址靜安寺路滄洲別業三十二號電話三五五四三

醫師倪賡華
內政部衛生署給証 衛生局登記
重慶路咸益里三百十弄五號 電話三二五八六

西人按摩術
西洋女子精於按摩術及能修理手指甲歡迎華人惠臨一試白克路七三八號（近卡德路口）永樂坊壹號公寓

電療按摩
本院現由西籍女看護所組辦專門各種按摩術治療凡覺精神不爽身體痿疲者可來一試有藥劑按摩電汽按摩藥水浴電汽浴等一經施術筋絡舒展可以盤身活血請駕靜安寺路安樂坊三十四號。

月光酒吧間
尼古拉司君主辦的
大西路（華界門牌七六四號）
本店專營夏令冷飲獅子啤酒各色西點預定點菜宴會聘有中西女子招待服務週到歡迎各界惠臨指教

痰敵 片 露 分
平喘止嗆 順氣袪風 除痰鎮咳 益肺防癆
上海中西大藥房發行

姚佐頓白濁丸
本醫師特製此丸藥性和平無攻伐瀉陰之弊有清毒止痛之功專治新久五淋白濁不論體虛濕熱或花柳傳染有痛無痛均能透膜殺菌藥到病除永不復發請認定姚佐頓老牌庶不致誤每料二元半料一元各大藥房均有售 總發行所上海東新橋六馬路口姚佐頓大藥房謹啓

羅萊達小姐
精於一般按摩。地點在西摩路（威海衛路北口）一百四十一號衖內六號樓上。

羅樂尼克小姐
□威海衛路六五〇號□
請諸君如覺精神不振。身體萎疲。請駕臨試行治療。立能恢復。敝處備有浴室。及電氣療法。均有益於衛生。助手招待。亦極週到。

本院特請經驗宮手有敏捷之優秀女郎數位招待溫柔周到並施術如醫身心成暢精神煥發如承各界惠顧不勝歡迎之至
繼續大減價一月
價目 按摩 沐浴 藥水 擦背 四種祇收一元
貴州路寧波路轉角中國飯店南

北平旅行指南
第四版新書昨又運滬是書爲北平名記者馬芷庠主編名小說家張恨水審定關於北平「歷史風俗」「名勝古蹟」「宮殿壇廟」「出產食品」「政軍機關」「學校團體」「工商現狀」等項詳載無遺銅版相片四百餘幅文字達六百頁附贈北平五城四郊故宮三大殿遊覽全圖三大幅精裝每冊售一元平裝六角上海中國旅行社及大公報代辦部均代售

席時泰醫師
日本醫科大學畢業 英政府工部局分署醫官
統治內外各科
診所 勞合路席時泰醫院 上午九時至下午三時 星期上午停 電話九〇二五二
分診所 三馬路中法大藥房 下午五時至七時 星期停診 電話九二一〇二

□外 訊□

蘇聯採鑛業概況

塔斯社七月莫斯科通訊 重工業委員會機關紙「工業化報」近擢文討論第二五年計劃鑛業問題、內指出蘇聯礦工勞動生產力于第一五年計劃內提高約百分之廿四、而一九三三至一九三七年間則繼續提高幾達一倍、預計第三五年計劃中將更增一倍、據稱與各國比較、蘇聯鑛工比較地位尚不甚高、例如美國硬煤鑛工平均每日可採二，三噸、德國一，七噸、英國一，二噸、蘇聯平均亦爲一，二噸（頓區一，〇噸）、惟法國更低、日僅〇，八噸、庫茲涅茨克區二，〇噸、該報稱頓區煤層結構與德國皋爾區大略相同、庫茲涅茨克及卡拉更達則地質情形便利多多、甚至較美國最優鑛區爲佳，目前蘇聯鑛業之機械化頗居顯著地位，有處竟凌駕德國、苟能將採鑛制度及運輸方式加以完全改良、以後五年內蘇聯鑛業生產力可提高至超過西歐水準云、

蘇聯拍攝隕星

塔斯社八月九日莫斯科電 一九〇八年六月卅日有極大隕星一枚墜于西比利亞通古斯卡河上游地帶、周圍六十公里內森林樹木均被震倒、此事件于科學界頗有意議、現希米德學士已指揮工作人員用飛機攝取該隕星墜落地帶情形、並便利見取該事件文件上的證據、以便取得該星的工作、目前一部份地域業經攝竣、現方繼續進行云、

北極發生颶風

塔斯社八月九日阿企安其爾電 北極漂流站附近方發生颶風、八日下午一時溫度在零點、此風方向爲西北偏西、風力強達四點、使浮冰漂流加速、浮冰方位現在北緯八十七度五十七分、西經四度、

余大雄君致九福製藥公司書

九福製藥公司台鑒：敝脊自前年冬間起因產前後患乾性肋膜炎，變肺結核，旋病傷怒，致肺癆加劇，每日午後潮歎，瘦嗽茲汗，飲貧不遂，幸臺減伯膚醫師，治以貴公司新發明之「牌素一良藥，注射「內服遂用，與閱月後，信歎復來，肺勞潮愈，病時最透體重只七十低謝者。今增三一百數六磅至・功零之重半優所早有，，特鳴謝，並用病家。晶告余大進啓書報民國二十六年三月三日

俞市長舌戰六小時

（倔倔）

日官軍闖虹橋飛機場、擅入軍事區域、並開鎗射擊我保安隊士、我方爲正當防衛起見、始行還擊、理由既十分充足、對方自無所藉口、此案發生之初、日外務軍事當局初不承認、未幾又形勢洶洶、認爲實有其人、邀俞市長赴日司令部交涉、俞市長固爲外交老手、允往日領館會談、謂文官當往領館聚談、司令部決不往、既至、俞僅偕秘書一人、對方々武官雜坐一室「四週便服日人多名、怒目而視、彷彿唱羣英會、俞市長舌戰羣雄、忽剛忽柔、由晚六時起、激辯至十二時、始獲得以外交方式解決之結論、匆匆返寓、始進晚餐、可謂極辛勞之至、翌日、客有詢俞市長以此案將來結果者、答謂、余不抱悲觀、亦不樂觀、兵來將擋、水來土掩而已、

敵方之宣傳作用

【蘇非】

近一星期和戰消息沉寂以來、社會上頗有前方實力不充、後方設備不完、某項器械不精、某事猶疑不決、等種種謠詠、此顯然爲敵方之宣傳作用、希冀離間我人民與政府之感情、俾人民不敢信任政府而氣漸餒、政府以無民氣爲後盾而力益弱、其計至狡、其心至毒、

凡在戰事期間、宣傳工作、極關重要、惟從前之宣傳方法、祇知在直線上進行、侈陳本國之勝利、敵軍之失敗、以現時代交通便利、不久卽有事實可以證明、此後遇有眞確之消息、轉將因是而失其效用、故此法已不適用於今日、卽所謂反宣傳者、亦易有破綻可尋、而惟斯種旁敲側擊之宣傳、往往乘間抵隙、卽利用對方民衆心理之弱點、借其口以代爲之宣傳、一般智識淺薄者流、如受淫妓之迷惑、墮其術中而不覺、其情可憫而亦可恨、

此時闢謠無他法、下一命令、發一布告、硬性之官樣文章、決不足以消釋是類軟性之計謀、惟有將可以宣布之消息、於相當限度中、盡量宣布之、俾羣衆咸得曉然於大體之眞相、則眼前之疑障皆除、敵人雖狡、自無法再興謠造訕、以熒惑其耳目、人民之與政府、猶之家人父子、任何事無不可諒解之理、故國事愈當危難時期、惟有上下相見以誠、人民待政府以誠懇、政府待人民以忠實、藩籬既固、庶吹不興、謠詠之來、等諸秋風過耳可也、

□川康綏靖主任劉湘飛抵首都（前立者）攝於川康綏署駐京辦事處門首（國際社攝）

道聽塗說

（西諾）

□王長春先生留東習化學、頗多發明、奉天兵工廠延爲技師、貢獻殊夥「九一八以前王知東事不可爲、大亂將至、一再請辭而南歸、王離滬甫二月、事變作矣、一二八戰事吃緊時、王供職市府專員、冒險慶生北四川路一帶爲情報工作、應付外交、剛柔相劑、保全主權不少、前月東渡作國民外交、今已五十餘日、故市府對日外交、近由周志成先生擔任、昨虹橋機場事件、周卽輔佐俞市長之一人也

□周志成先生爲老民黨、嘉善人、舊國會議員、與黃膺白先生郛甚相得、中間出任神戶總領事數年、卸外交部駐滬辦事處主任後、調外交部秘書、然仍留滬辦事、才大心細、敦盤妙理也、

第九鎮舊部請林虎出山

（卿春）

林隱青將軍（虎）近來解甲歸田、在廣西辦錫鐵植桐、無意政治、其舊部則盼望其此次出山以資汲引、已有前第九鎮袍澤徐功金陳承經李長忠許埜等、呈李宗仁白崇禧兩司令、請林虎將軍出山、其文如下、廣西第五路軍總司令李副總司令白、鈞鑒、請轉前林總指揮隱青勳鑒、此次日軍閥侵略平津、砲轟殘殺舉國同憤、如此橫行、國人忍無可忍、伏念蔣委座前兩次通電宣言表示愛國忠諗、極爲崇仰國家存亡、在此一舉功金等在中央整個領導之下、擬根據委座主張召集歷年授練國術另具特長人材、請纓報國、以殲起後援之工作、而副殺敵之決心、特電我公懇請出山一致救國、希望昔時領戰聲譽全球、虎將軍之威名再震赫於今日、功金等願團結精誠、犧牲奮鬥、擁護國術健兒枕戈待命、務乞採納愚衷、得早實現、以救危亡、以殲暴敵、黨國幸甚、民族幸甚、舊屬徐功金李長忠許埜陳承經代表等暨國術同人支叩、

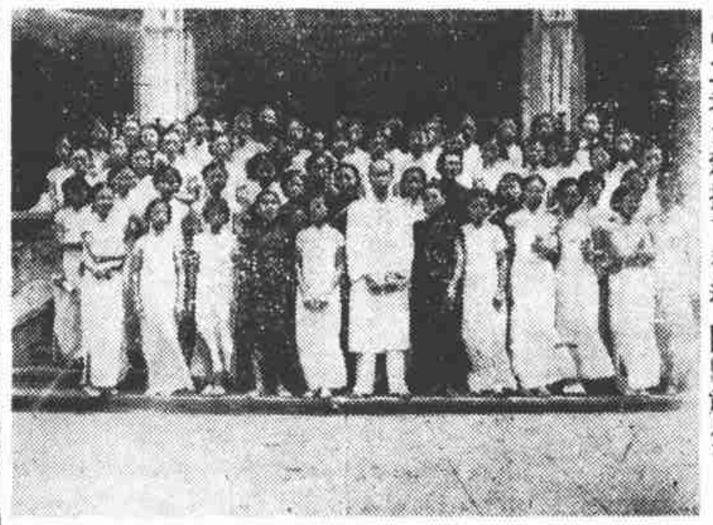

□上海婦女新運促進會所辦防空救護訓練班全體合影（中立者爲教授丁君達　國際社攝）

虹口視察記

【翼翼】

九日下午五時、虹橋飛機塲之小沖突、各報均有紀載、記者適於六時赴海甯路友人處、謠傳江灣業已開火、遂與友人同赴閘北一帶視察、由海甯路折入北河南路直達寶山路、沿途燈光慘淡、閘北居民紛從界路奔入租界、手提箱籠等物、有如潮湧、形色甚爲倉惶、復由寶山路至天通庵、折入民德路過北站天橋、則見北站旅客甚多、有自本埠回籍者、亦有從外埠來滬者、來去紛紜、大有莫知適從之概、更由界路重返海甯路、走入北四川路、乘一路雙層汽車俯覽車下、來往車輛及路人、紛紜如織、有肩挑行李者、有攜熱水瓶及洋鐵桶者、形形色色、不一而足、大概由虹口大旅社至上海大戲院一帶、行人較多、尚有幾分市面、再下去則情形甚爲淒慘、兩旁店門緊閉、只有若干路燈點綴其間、有如鬼火、但有某日本跳舞塲、音樂悠揚、正在婆娑起舞、門首並立有日本舞女四五人、態度異常鎭靜、一刹那已到日本司令部、門首立有武裝日兵多人、並有軍用車三四輛、每輛立有日兵四五人不等、似作準備出發模樣、當時寂無人聲、未見有何緊張狀況、惟車中上層、連記者等僅有七八人、下層則竟無一人矣、顧此時獨有我國妙齡女郎一人、獨行踽踽、向虹口公園走去、不知何往、同車者咸歎該女子膽量之大、不愧爲我大中華國國民、未幾由原車返、已鐘鳴十下矣、

修道

（丹翁）

修治邑道、偶礙如水之車、固知橋梁平坦、且欲適殊饑背、大雄先生、昨宵與中乃輿孺手、四詣良朋、忽遇數段通衢、正自整理、爰聯想一切以成詩、

剗棘化康莊。陂陀那復常。幾時虛間阻。一旦得周行。淡酒談尤契。小車遠未妨。朋儕啗名邑。妙道一推詳。

□故詞人畢倚虹先生次公子慶康君、客歲與錢還春女士結褵後、前日育一千金、四公子慶芳君近在青島與劉淑貞女士結婚、劉卽故記者迦公先生堂妹也、

搬場人語

【習習】

旅館大多已告客滿、四馬路之振華旅館、恰於其時復業、天時地利、兩得其便、宜其生涯鼎盛也、南市人心較安定、殆得力於警務人員之勸慰、其實經論南市和閘北、都可稍安毋躁、今日和戰雖在一瞬間、然上面之消息、或可予君以相當安慰焉

日本之北進南守策

【微妙】

□大陸政策戰勝海洋政策□

日本侵畧之國策、向者有北進論與南進論之兩派、北進論者、卽所謂大陸政策是也、南進論者、卽所謂海洋政策是也、自奪取吾東四省以後、於是北進論者大抬其頭、大陸政策遂爲其侵畧之國策、名爲日滿與中華三國互相提攜、實則欲併吞我之華北、進規蒙古、以抵禦蘇聯、且其目光、則以爲吾華北有極豐富而未開發之資源、可以予取予求、若主南進論者、則勢必向南洋方面以求發展、日本亦未嘗不作此想、彼既有台灣琉球以爲基礎、又有龐大之海軍、且有久假而不歸之委任統治諸島、所謂海洋政策者、包括菲列賓羣島、英屬新幾內亞、荷屬東印度、暹羅、安南等等、一網打盡、惟若走此條路線、則勢必先與英美接觸、以日本人自豪之語、彼之海軍、或英或美、若一國尚可抵禦、倘英美併力進攻、則將不敵、於是大陸政策、遂戰勝海洋政策、今滿洲已得手、乃用全力以侵奪華北、至於華中華南、則貌爲退讓、以見好於英美、蓋彼用各個擊破之法、所謂既成事實、所謂現地解決、得步進步、咸用此法、彼知華人有苟安之心理、對於南方、號稱凡事不擴大、倘有西方人出而調停、則正求之不得者、惟對於北方之獲得物、則非但不肯放棄、且將加以猛進、此日本人北進南守、最近數年中一貫之政策、此有事實可以證明者、謂予不信、請觀其後、

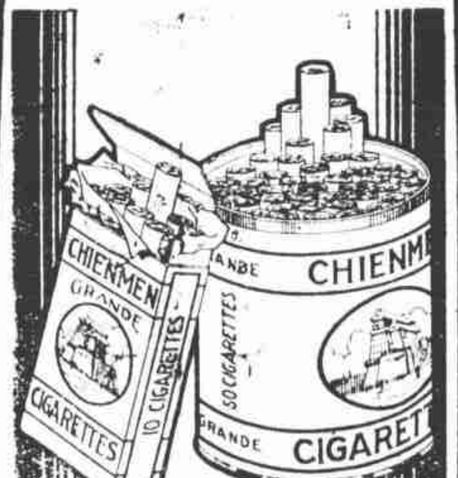

大前門香烟

無上上品

CD-357

烏烟瘴氣說閩南

【落落】

自日鮮浪人由厦門伸其魔手於漳泉各地、閩南之毒氛、遂愈播愈廣、而走私及製造僞幣之浪人、其活動範圍、且深入泉漳各縣之農村、在泉州東數十里之「小塗門」、原爲閩南濱海最著富名之漁村、其地背山面海、風景極佳、農田因饒有水利、出產之豐富、亦爲泉漳各地所不及、故居於斯地之漁戶、大多置有田產、農事餘暇、一帆盪漾、亦頗足樂、近聞自日鮮浪人猖獗閩南後、日漁輪逞強海洋「小塗門」漁民之海洋生活、盡爲所奪、斯地之富力、業遠不如前、而日海軍中人、復常乘電艇活動於此便利之小港、從此又開一方便之門、遂夜浪人走私販毒運械之捷徑、一載以來、「小塗門」之農民、亦能抽大烟、吸白麵、甘願以其勞力所得、供彼浪人之榨取矣、閩南隱患、有如此者、據厦門一同業談、今日閩南、已造成、烏煙瘴氣之世界、一切策劃發縱、多由厦門彼方負特務者主使之、華北事件發生後、閩南各地之漢奸、更形活躍、日前漳泉等處、到有不少之外江和尚、聞多爲某方所派之間諜、所幸閩南駐軍尚得力、暫時或可告無事也、

東行速賑記（二）

【泥白京客】

余嘗旅行爪哇、見中國僑生女子、身披沙籠、而脚拖廣東式之木屐、反不如爪哇女子赤脚落地爲美也、留居紐約、在某茶會席上、見一新由國內來美女生、旗袍短袖、所穿長統絲襪、緊以一線、不料袍叉過高、一經坐下、卽將襪統不及相掩之大腿露出、凡此皆覺美中不足也、近有考察我國婦女個性者、謂當其待字閨閣時、大都修長補短、極裝飾摩登之能事、結婚以後、自認物歸有主、遂復蛾眉不掃、脂粉嫌汚、故意裝出黃臉家主婆模樣、迫得丈夫常生家花不及野花香之感、此雖措詞近謔、而亦確有此種情景也、

海蜇上篇

【壹五】

山有珍海有錯、其類莫窮名狀、厥惟海蜇一味、溫台洋面產生最夥、海濱居民、每飯不忘、雖非佳肴、日常養爲下飯之需、土語曰家配、新鮮者味帶澀、而陳年者則否、且益脾胃、然此物怪異、頗有研究之價值焉、鄙人昔年捌館東甌、所有海產、耳熟能詳、海蜇非卵生胎生、而化生溼生、故從蟲類、原由山中礬礦、流質入海、相當時期、凝結而成全體、碩大無朋、混然似軟凍之石、不類魚形也、漁家有專門捕捉海蜇、船成羣、識風汛、屆時相將出海灣、所備器具、不用罾網而下鉤鐮、裝入艙中、先取礬浸、後洒鹽鹹、否則盡變化爲水矣、市上所見者、乃一鱗半爪耳、按海蜇一作海蛇、音義相通、郭璞江賦、水母目蝦、注南越志、海岸間頗有水母、東海謂之蛇、正白濛濛如沫、生水中、有知識、無耳目、故不知避人、常有蝦依隨之、蝦見人則驚、此物亦隨之而沒、並見羅願爾雅翼、

清涼山古松（黃山之一）（余叔雄攝）

華界的怪現象

【唐志君】

在這半個月裏、閘北虹口江灣等處居民紛紛地搬還、「自三日到現在、更是一夕數驚」六日外間謠傳、是夜十二點鐘要開火了、却巧在十一點鐘辰光、電燈廠的總電門損壞、頓時成爲黑暗世界、雖然不到半小時便恢復光明、但是平日自稱鎮定的人、也和無知識的愚夫愚婦一樣恐怖得什麼似的、頓時扶老攜幼的向租界逃去、最滑稽的、莫如住在我隔壁的裁縫老檜、他也捨不得失去這條窮性命、那晚、他頭上戴着一只救火會裏遺棄的銅帽子、恐怕子彈落在他的頭上、脅下挾着一條破蓆子、左手拿了一條破爛的氈毯、右手提着一把紫沙茶壺、拚命的望橋南狂奔、大約過街樓下或是廊簷下、就是他的臨時公館罷、眞眞可憐可笑、還有令人可惱的、是一班知識階級的人、平時自命不凡、那晚也跟着他們亂竄、這眞是庸人自擾、我也寓居閘北、當時電燈既熄、點着了洋蠟燭照舊的寫着稿件、我的同居瞻望我這樣鎮定、他們

的時候、我們雖則不能赴前線去殺敵、在後方的人、也該應沉靜鎮定、更要自量其力、盡些國民應盡的責任、末了我還要請求當局者、嚴密拘捕造謠生事之徒、處以極刑、以安人心、

莫性急

【上】　【李阿毛】

自從人家實行了武力親善以來、我們非常憤慨、恨不能滅此朝食、現在見自家人慢吞吞還不出動、大家十二分的性急、頗有等不及之勢、但是我們要曉得、所以慢吞吞、所以不立刻出動、其中都有道理、且聽我道來、我們的對方、好比一個吃飽了藥的浪婦、她現在正發勁、我們當然好對付她一下、不過要對付的話、第一、先要估量估量自己的身體如何、是否可以與這浪婦交際、我們好比一個向來不出去打野雞的老漢、而且因着連年的災害、宛如自己斲喪身體得很厲害了、所以此刻遇着浪婦、斷不能隨便來一下、必須要用一點方法手段、才能與她周旋、否則自己必得脫症而死、

既是性命關係的事、我們自然應當鄭重其事、不可亂幹、我們的秘訣、有三個字、就是慢、拖、久、什麼叫慢、就是慢慢的開始、不必性急、她現在雖大有刻不容緩之狀、我們都要鎮靜、不可放出急色兒的神氣來、先來一下假痴假呆、興奮是要興奮的、不必就幹、不妨先自己消消毒、以免傳染惡疾也是很要緊的、要等到她藥力剛完、打算休息的時候、我們方始下手、但她已經有些難以對付、我們倒偏要動手動脚了、

長江姓名

（昭紱）

大公報的特寫記者長江、幾於海內皆知、但是他的眞姓名、知道的人很少、前天拙文中、把長江之上、戴上一個張姓、其實長江不姓張而姓范、他的眞名叫希天、最初聽說曾在張發奎將軍部下當過差事、故也具有軍事智識、現在大公報把他派往前線、作戰地記者、當然有很好的妙文、供獻給我們後方的民衆看啊、

冰凍蒸汽水

（鵲尾）

正廣和汽水、在汽水界算老牌了、但要買一角錢一瓶、【此係普通售價舞塲裏五角一瓶、又當別論】在此不景氣年頭、銷路當然沒有從前好、正廣和老板、將從前的盈餘、開了一所泌樂水廠、專製蒸溜水、瓶作圓柱狀、有一小頸、每瓶售洋八角、可供四五十人一日的飲量、另外有特製的冰箱、上面有一板、板有圓孔、可以將瓶覆置其上、另有喇叭狀玻管、承接瓶口、中層有一木製冰箱、箱底有鉛管、水由此管內流過、上覆冰塊、箱之外端有可以旋轉之壺嘴、（卽龍頭）、稍下處有安放玻盃之漏空板、承水時餘剩下來的水、會由此板流入最下層之鉛製水箱內、製造精巧、決不致地留有點滴水漬、不過以第一盃水爲最冷、第二盃須隔一刻鐘方冷、否則冷度較第一盃爲減少、因鉛管內的水、未受冰塊相當時期的冰透也、

藝術乎

（湘亞）

戀愛爲藝術乎、抑爲疾病乎、如爲藝術、應修養之、如爲疾病、應治療之、歐洲自羅馬詩人伍維德（Ovid）起、無以眞正戀愛爲藝術者、伍氏所言、全是誘騙婦女離開家庭、不是勸誘婦女組成家庭、姦夫之事、非丈夫之事也、後來耶教盛行、視戀愛爲疾病、主張制慾、主張苦行、故上流作家、絕無著書、以言戀愛之藝術者、而古人所著之書、同時散佚、據蘇得時（Suidas）云、古人名米來多思（Mile[illegible]）者、曾著一書、言戀愛之術、共計十四巨册、今已失傳、又法人蒙德恩（Montaigne）、于其論文中、提出古本愛術之書、現已佚亡者多種、德人何奇（Hirth）、亦提及女作家之好談戀愛之術者甚多、十六世紀初出現之「香園」、可稱近世最完善之戀愛藝術書也、但屬于回教而非屬于耶教、屬于亞洲而非屬于歐洲者也、「香園」之開首云「偉哉天之造人也、男子之樂盡在婦女天成之處、而婦之樂、又在男子天成之處、偉哉天也、我人應時時讚美之、」

□豫省水災被淹沒之街道水深至數尺（國際社攝）